

Il Parco fluviale Gesso e Stura, un ampio progetto di riqualificazione del territorio fluviale attorno alla città di Cuneo e un team di lavoro che è in continua crescita grazie soprattutto al contributo di numerosi volontari più o meno giovani. Il Comune di Cuneo in qualità di ente gestore dell'area protetta regionale, istituita nel febbraio 2007, è chiamato a provvedere agli interventi strutturali, alla manutenzione, al monitoraggio, alla promozione del territorio e delle attività produttive sostenibili, all'educazione ambientale in ambito scolastico ed extrascolastico, ecc. Una serie di compiti impegnativi, e per certi versi nuovi, che richiedono competenze, abilità e saper fare molto differenti. All'interno del Settore Ambiente e Mobilità del Comune è stato istituito il Servizio Parco fluviale che impegna, in modo parziale, un funzionario in qualità di direttore del parco, due tecnici dedicati principalmente alla gestione del territorio, un'addetta amministrativa per la segreteria del parco e una

figura di coordinamento delle attività di promozione ed educazione. Inoltre, il parco si avvale di un accompagnatore naturalistico che cura le attività didattiche con le scolaresche e la manutenzione dell'orto. Per la sorveglianza, oltre ai normali controlli effettuati dalle Forze dell'Ordine, un notevole contributo è dato dal Corpo Forestale dello Stato. Con la Provincia si sta, invece, stipulando una Convenzione per formalizzare l'attività di controllo da parte degli agenti di vigilanza faunistica. A queste persone si aggiungono i volti dei numerosi volontari che da alcuni mesi collaborano con il Comune per la cura del parco. Si tratta di quattro giovani del Servizio Civile Nazionale che hanno aderito al progetto "Obiettivo Parco" e di otto pensionati del progetto Anziani Ancora Attivi promosso dal Comune nell'ottobre 2007. Ve li presentiamo in queste pagine, anzi... si presentano. Infine, non si può dimenticare il contributo che offrono al parco i Volontari della Protezione Civile del Comune che collaborano alle operazioni di pulizia e alle manifestazioni, i ragazzi del Centro diurno Mistral che hanno adottato l'area relax sotto il Santuario degli Angeli, i numerosi stagisti degli istituti Virginio e Grandis e dell'Università che periodicamente svolgono i loro tirocini sia in ufficio che nel parco.

Un team affiatato

Il gruppo di lavoro del parco fluviale

Piccole azioni per grandi risultati



"Cuneo, ridente cittadina ai piedi delle Alpi: campagne operose, frutteti, mucche, paesi rurali... Non c'è il mare, ma in compenso ci sono i fiumi, utili per fare un sacco di cose e non solo, come pensano alcuni, per scaricarci dentro la "monnezza". Può far sorridere un'affermazione del genere soprattutto ai giorni nostri dove le problematiche ambientali sono così attuali, ma purtroppo è sufficiente fare anche solo una passeggiata nelle aree verdi cittadine per scoprire che c'è ancora molto da fare riguardo alla sensibilizzazione dei cittadini in materia di rispetto della natura. Noi siamo 2 ragazze e 2 ragazzi di età compresa fra i 20 e i 27 anni e dallo scorso febbraio facciamo parte dell'organizzazione del Parco fluviale Gesso Stura come volontari. Abbiamo alle spalle percorsi formativi, esperienze lavorative differenti, ma con un valore che ci accomuna e che ci ha portati ad aderire a questa proposta nell'ambito della promozione e della



impres, di progetti enormi, di cose che verranno scritte e tramandate nei libri di storia; no, il nostro è un piccolo intento, una goccia in un fiume. Quello che ci aspettiamo dal nostro anno di Servizio Civile Nazionale è di dimostrare che è necessario partire da piccole azioni per raggiungere grandi risultati. Retorica? Beh, forse un po', ma non guasta se usata nel modo giusto. Le iniziative sono tante e di abilità nel saper fare ne servono parecchie. Fortuna vuole che noi siamo quattro soggetti molto diversi e nello stesso tempo complementari: messi insieme facciamo una forza. La creatività, la manualità, la flessibilità, l'adattabilità sono dei requisiti che certo non ci mancano, il tutto è ben condito da nozioni progettuali, naturalistiche, artistiche e di animazione che ogni giorno hanno modo di svilupparsi in mille modi diversi e di certo la monotonia non è di casa e nessuno si sottrae mai ad una nuova iniziativa, sia per dare il proprio contributo, sia per far incetta di esperienze. Le



iniziative in cantiere sono tante ed in continuo aumento: chissà se un anno sarà sufficiente! Al momento stiamo intervenendo sul territorio con la rivalutazione di una piccola area che da Madonna della Riva conduce alla confluenza Gesso-Stura, siamo reclutati nell'organizzazione degli eventi naturalistici e culturali a favore della cittadinanza e spesso ci capita di rivestire ruoli bizzarri durante le attività didattiche per i bambini dell'asilo e delle scuole elementari. Per il nostro arrivo sono state acquistate anche quattro fuoristrada: quattro mountain bike personalizzate con i colori verde del parco, ecologiche e maneggevoli per spostarci da un posto di lavoro all'altro e con le quali non passiamo inosservati tra chi, compiaciuto dalle belle giornate di primavera, frequenta sempre più assiduamente le piste ciclabili e i percorsi pedonali lungo le rive Gesso e Stura. Siamo poco più che all'inizio della nostra esperienza come volontari del Servizio Civile Nazionale; alle spalle abbiamo già un discreto numero di cose fatte, davanti mille impegni da realizzare, ma l'entusiasmo certo non manca.

"E' da qualche mese che i frequentatori del parco fanno incontri più o meno ravvicinati con strani personaggi addobbati con un gilet marroncino che in auto lampeggiante o, preferibilmente, in bici o a piedi, controllano, sfalciano, pittano, attaccano locandine varie, ammoniscono i padroni di cani senza guinzaglio, ecc. Ma chi saranno mai questi "gnometti del parco"? Siamo pensionati volontari che abbiamo aderito a un progetto del Comune per dedicarci al parco fluviale con i lavori più vari e disparati (tranquilli, non usuranti!). Durante questi primi sei mesi si è instaurato un ottimo rapporto di amicizia e collaborazione con il personale del parco, che non potrà che essere fruttuoso per il futuro di questa realtà cuneese. Noi abbiamo risposto con entusiasmo all'invito rivolto dall'Amministrazione comunale e speriamo che il nostro esempio venga seguito da molti altri cittadini perché è davvero un'esperienza bella e gratificante".

**ANDREINA BRUNO CLAUDIA
ENRICO FRANCO GIOVANNA
MICHELE SILVANA**



SERVIZIO CIVILE NAZIONALE

LOREDANA SARA DANIELE SERGIO

Riqualficazione Favorire la biodiversità

Sono finalità fondamentali e imprescindibili di un'area protetta la tutela, conservazione e valorizzazione delle caratteristiche naturali, ambientali, paesaggistiche e storiche dell'area. Nel parco, infatti, sono presenti quattro riserve naturali orientate principalmente alla conservazione dell'ambiente naturale: area della Crocetta, della Confluenza Gesso-Stura, di S. Anselmo e dello Stura. Per approfondire le conoscenze ambientali relative alla neonata area protetta, sono stati avviati, in collaborazione e con l'apporto scientifico anche dell'Università di Torino e dell'ARPA di Cuneo, diversi studi e ricerche riguardanti gli aspetti florofaunistici e vegetazionali del territorio del parco. Nel contempo sono stati avviati anche progetti di riqualficazione degli ambiti fluviali relativamente alle riserve naturali di Crocetta e della confluenza Gesso-Stura. L'intervento della Crocetta consisterà, agli inizi del 2009, nel ripristino del bosco con querce e carpini e nella creazione di un sentiero didattico all'interno dello stesso. Lungo la pista ciclabile verrà realizzato un prato fiorito, saranno messe a dimora essenze autoctone. Verranno, inoltre, sistemati la strada di accesso alla pista ciclabile e il canale per creare una zona umida a favore della fauna e della flora acquatica. L'intervento nella riserva naturale della Confluenza Gesso-Stura prevede la riqualficazione

dell'ecosistema fluviale e la realizzazione di un percorso naturalistico a scopo turistico e didattico. L'area sottostante il ponte della ferrovia, nei pressi di Madonna della Riva è attraversata da diversi corsi d'acqua, sia naturali che artificiali, che alimentano una rigogliosa flora spontanea. Il progetto prevede la piantumazione di alberi e specie vegetali autoctone che consentano un insediamento più consistente e soprattutto costante dell'avifauna. Inoltre verranno creati piccoli stagni o aree umide che, prive di pesci, favoriranno la proliferazione delle sette specie di anfibi presenti nel parco. Un percorso naturalistico partirà dal ponte accessibile dalle Basse San Sebastiano e sarà caratterizzato da un arredo in legno con aree di sosta e tabelloni esplicativi. L'intervento verrà realizzato mediante singoli sotto-interventi a mano a mano che si renderanno disponibili le risorse finanziarie. Oltre a questi interventi di riqualficazione, occorre però ricordare che il parco intende destinare alcune aree, essenzialmente quelle meno accessibili e frequentate, al cosiddetto "bosco naturale" nel quale il ciclo vitale di ogni pianta è fondamentale per la sopravvivenza del materiale vegetale. E' proprio per cercare di tutelare e incrementare la biodiversità dell'area protetta che, in alcune zone, non si procede al taglio degli alberi morti, all'asportazione dei tronchi a terra o alla falciatura dei prati.

Il bosco naturale

Quando si passeggia in un bosco ciò che si apprezza di solito è la pulizia, l'assenza di quel groviglio caotico di erbe, arbusti e rovi, di alberi caduti e di rami morti a terra, in decomposizione, che costituisce il cosiddetto sottobosco. In realtà un bosco davvero naturale appare intricato e impenetrabile e proprio questo suo aspetto racchiude un importante ordine spaziale. La foresta occupa, infatti, tutto lo spazio a sua disposizione dalla foglia più alta degli alberi maggiori, fino a qualche metro sotto terra, con le terminazioni più profonde delle radici. Fra questi due estremi si sviluppa un intreccio di erbe di ogni genere, arbusti bassi e alti, felci, alberi di diverse età, all'interno del quale si formano nicchie ecologiche assai differenziate, che offrono opportunità di vita a numerosissime specie viventi.

Progetti in movimento

Si inaugura la ciclabile della confluenza

Si può imboccare in prossimità dei campi da tennis comunali, lungo il torrente Gesso, oppure nelle vicinanze del ponte Vassallo sullo Stura, la nuova pista ciclabile che costeggia la confluenza tra i due corsi d'acqua. Il tracciato di circa 3,6 km è prevalentemente sterrato, ma si collega ad alcune vie secondarie già esistenti. Il percorso è completamente segnalato e riveste un'importanza strategica perché collega i due versanti dell'altipiano di Cuneo, permettendo di andare dal Parco della Gioventù alle Basse di Stura senza dover frequentare le vie più trafficate. Inoltre completa un anello ciclabile di circa 30 km attorno alla città, collegandola ai Comuni di Borgo San Dalmazzo, Cervasca e Vignolo. L'area della confluenza dei due fiumi di Cuneo offre suggestivi scorci di ambiente naturale e selvaggio, ma è anche ricca di storia: sono infatti presenti alcuni reperti archeologici di origine medievale e le strutture di antichi opifici, setifici, martinetti e mulini, sede delle attività protoindustriali dei secoli scorsi. L'inaugurazione si terrà sabato 14 giugno alle ore 18.30 presso l'impianto sportivo polivalente. Vedi pag. 7.

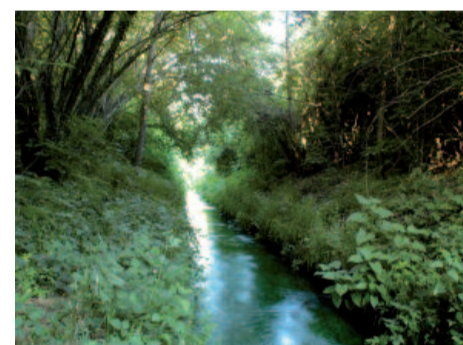

Area Sant'Anselmo



Confluenza Gesso-Stura

Progetto integrato transfrontaliero

Nell'ambito del finanziamento INTERREG 2007-13 -ALCOTRA, insieme con il Parco naturale delle Alpi Marittime e il Parc National du Mercantour, si sta lavorando ad una proposta di PIT (piano integrato transfrontaliero) dal titolo "Tutela e gestione della biodiversità dello Spazio transfrontaliero Mercantour-Alpi Marittime" e avente come partner la Comunità Montana Valli Gesso e Vermentagna e il Comune di Cuneo. Lo scopo è di avviare alcune azioni multisettoriali sui temi: protezione della biodiversità; pianificazione e gestione transfrontaliera; carta europea per il turismo sostenibile; mobilità sostenibile sul territorio dei parchi; educazione ambientale. Il Parco fluviale Gesso e Stura è stato indicato come capofila del progetto di educazione ambientale che prevede tra il resto la creazione di un Centro di educazione e formazione all'ambiente, incentrato in particolare sui cambiamenti climatici.

Le attività economiche nel parco

Si è concluso il monitoraggio delle attività imprenditoriali esistenti nell'area del parco, in particolare attività agricole, artigianali e legate al tempo libero. Dal monitoraggio è emersa non solo una mappatura delle aziende presenti sul territorio, ma anche la loro propensione a collaborare con il parco per individuare risorse e opportunità di sviluppo, e la loro capacità di innovazione in termini di tutela e rispetto dell'ambiente. L'obiettivo del progetto è di valorizzare le imprese capaci di sfruttare le potenzialità turistiche e le altre opportunità offerte dal parco. Complessivamente sono state contattate 90 aziende con le quali si intende ora avviare un dialogo. Nei prossimi mesi verranno presentati i risultati dell'indagine mediante una conferenza pubblica a cui saranno invitati tutti gli attori interessati.



Area relax Santuario degli Angeli



Area Sant'Anselmo

Cavalli al passo

Non è raro incontrare cavalli e cavalieri in giro per il parco fluviale. E subito si è pervasi da un senso di avventura e di relax che, effettivamente, ben si addice a un parco. Sarà per l'ambiente selvaggio, il paesaggio pittoresco o i percorsi sterrati e pianeggianti, ma di fatto sono sempre più numerosi gli appassionati di equitazione che frequentano le rive del Gesso e dello Stura. Alcuni accorgimenti sono tuttavia utili per un buon uso del parco e il rispetto degli altri utenti: è opportuno che i cavalli abbiano un'andatura moderata, al passo, che non calpestino i terreni privati specie se coltivati, che non danneggino o sporchino i percorsi ciclo-pedonali. Sono diverse anche le strutture di maneggi e le associazioni che si trovano proprio all'interno del parco o nelle immediate vicinanze. Alcuni di essi offrono anche servizi per il pubblico come scuola di equitazione di base e avanzata, turismo equestre, ippotrekking e pony.

Turismo equestre

I tanti appassionati che si dedicano all'equitazione senza fini agonistici, hanno la possibilità di praticare il turismo equestre, un turismo alternativo per riscoprire la bellezza del territorio tramite il cavallo. Sostanzialmente si pratica la disciplina chiamata equitazione di campagna che comprende le passeggiate, i trekking, i viaggi a cavallo e l'orientteering, una di prova di orientamento a cavallo in campagna.

Pony

L'attività Pony è uno dei cardini dell'equitazione giovanile. Oltre alle discipline degli sport equestri che vedono normalmente impiegati i cavalli, esistono alcune prove specifiche riservate ai pony. I pony games, una serie di prove di destrezza e abilità a cavallo, sono diventati un'insostituibile occasione per avvicinare, giocando, i bambini e i giovanissimi all'equitazione. Praticamente tutte le discipline (salto ostacoli, dressage, completo, attacchi, endurance) vedono impegnati i pony che ultimamente hanno trovato spazio anche negli ippodromi.

Le strutture sul territorio di Cuneo

iscritte al Coni e alla Federazione Italiana Sport Equestri

LUNGO IL TORRENTE GESSO
Associazione sportiva ippica Cascina Costantino
Viale Mistral 85 Cuneo, fraz. San Rocco Castagnaretta
www.cascinacostantino.it
LUNGO IL TORRENTE STURA
Circolo Ippico Hobby Horse
Via Castelletto Stura 265 Cuneo, fraz. Bombonina
tel. 0171.693747



idee.

Fiorisce il parco

Tra percorsi d'autore e gadget fluviali il parco si prepara a un'estate ricca di idee e appuntamenti

rete verde



Percorso tematico Gino Giordanengo



Omaggio al poeta dei fiumi

Sabato 19 aprile è stato inaugurato il primo percorso tematico storico-culturale del Parco fluviale Gesso e Stura dedicato al poeta cuneese Gino Giordanengo. Una bacheca e dieci leggi di sono stati collocati lungo la discesa che dal Viale degli Angeli porta all'area relax sotto il Santuario; un'installazione, in particolare, è stata posta a fianco della "bialera" che Gino Giordanengo aveva difeso dall'ipotesi di intubarla, nel 1967, scrivendo un'ardita lettera all'allora Sindaco, Tancredi Dotta Rosso. Gino Giordanengo è stato un cuneese profondamente legato alla sua città e ai fiumi; direttore dell'Ente Provinciale per il Turismo quando ancora la Granda era un angolo sconosciuto del Piemonte e di turistico aveva ben poco, ma soprattutto un cuneese che con il territorio fluviale, e tutto ciò che esso significa, ha avuto un rapporto strettissimo, un testimone di quanto i fiumi abbiano inciso sulla vita della città e dei suoi cittadini. Per questo il Parco fluviale Gesso e Stura ha scelto di dedicare a Gino Giordanengo uno dei suoi percorsi tematici. Un percorso che vuole essere una sorta di viaggio attraverso tradizioni e abitudini di vita, suggestioni ed emozioni, con al centro sempre, inevitabilmente, i fiumi. Mezzo di questo viaggio i pensieri e i versi del poeta cuneese, accanto alle opere di artisti a lui contemporanei come Prandoni, Marabotto, Lattes, Scoffone, Tribaudino, Francotto, Olivero, che quel pezzo di storia della nostra città, dipinto nelle parole di Gino, hanno messo su tela. Per una lettura più approfondita del poeta cuneese è possibile consultare una raccolta di testi disponibile sul sito www.parcofluviale.cuneo.it o presso il Bar degli Angeli.

Dove fioriscono le idee

È il nuovo slogan primaverile del parco. Per l'occasione sono stati realizzati alcuni nuovi oggetti a scopo promozionale-pubblicitario. Si tratta di una t-shirt prodotta in Bangladesh da organizzazioni del commercio equo-solidale e con cotone naturale, quindi nel rispetto dell'ambiente e dei diritti dei lavoratori; un cappellino e una borsa anch'essi ecologici poiché prodotti con cotone naturale misto a canapa. Inoltre una ecocartolina in carta di canapa con semi di margherita bianca per inviare un simpatico messaggio floreale, e un ecolindro in cartoncino riciclato contenente matite colorate, gomma e temperino. Questi gadget, così come altri realizzati già in precedenza, sono in vendita a prezzi di costo in occasione di alcune manifestazioni e presso la sede del parco.



Concorso fotografico

Nell'ambito del 9° concorso fotografico nazionale Città di Cuneo - Premio San Michele dal titolo "Pedalare che passione", il Comune di Cuneo mette in palio tre premi per fotografie scattate all'interno del Parco fluviale Gesso e Stura e riguardanti l'uso della bicicletta. Le foto devono essere consegnate entro il 1° settembre 2008 a Cuneofotografia c/o Ober Bondi, Via Roma n. 35 12100 Cuneo. Le opere ammesse verranno esposte al pubblico nella ex chiesa di Santa Chiara in Via Savigliano a Cuneo, dal 13 al 29 settembre 2008. Nelle giornate di sabato 20 e domenica 21 settembre il pubblico potrà votare le foto preferite per l'assegnazione del premio speciale "Pedalare che passione". Per informazioni: Cuneofotografia www.cuneofotografia.it tel. 0171.693490 e-mail cuneofotografia@hotmail.com

appuntamenti nel verde

giugno

Sabato 14 ore 18.30 Inaugurazione della pista ciclabile della confluenza Gesso-Stura

Nell'ambito della manifestazione sportiva "Mezza Maratona Città di Cuneo 2008", inaugurazione della pista ciclabile della confluenza Gesso-Stura con attività di fitwalking aperta a tutti. Cuneo, Impianto sportivo polivalente Parco della Gioventù

Sabato 21 ore 16 Festa del parco - 4^ edizione

Il tradizionale pic nic in riva al Gesso per riscoprire alcune buone abitudini sostenibili dei nostri nonni. Dalle 16 musica e animazione; ore 20 pic nic libero con dolce sostenibile offerto dal parco e il Vuoto a prendere in omaggio; ore 21.30 spettacolo

Manolibera in apertura della rassegna *Incanti nel parco* organizzata da Compagnia Il Melarancio. Officina Residenza multidisciplinare. Partecipazione gratuita con bottiglietta di vetro al seguito. Cuneo, area relax Santuario degli Angeli

Sabato 28 ore 9 Puliamo il parco

Giornata di sensibilizzazione al rispetto ambientale con la pulizia della zona lungo il fiume Stura, in località San Rocco Castagnaretta. L'iniziativa è realizzata in collaborazione con il campeggio Bisalta, il Gruppo comunale volontari di Protezione Civile ed è rivolta ai campeggiatori e a tutti i cittadini interessati. Partecipazione gratuita. Cuneo, Camping Bisalta

Sabato 28 e domenica 29 Gare nazionali di canoa

Campionato italiano ragazzi/e master, gara nazionale allievi/e cadetti/e. Sabato 28, ore 14.30 discesa sprint dal ponte Vassallo a Madonna della Riva, Cuneo. Domenica 29, ore 11 discesa classica a Gaiola. Fiume Stura
Info: cuneocanoa@libero.it

luglio

Venerdì 4 ore 17.30 Le fantafaralle

Le farfalle del parco realizzate con semplici materiali di recupero e decori naturali. In apertura introduzione sul magico mondo dei Lepidotteri del parco. Laboratorio per bambini dai 6 ai 12 anni. A seguire possibilità di merenda sinoira libera.

Partecipazione gratuita, iscrizione obbligatoria. Cuneo*

Sabato 5 ore 9-18 Aspettando il tour... al parco

Con le tecniche di land art si riproduce sul terreno il simbolo del parco come saluto al Tour de France in arrivo a Cuneo. Laboratorio per adulti. Partecipazione gratuita, iscrizione obbligatoria. Cuneo*

Domenica 6 ore 17.30 Passeggiata classica

Per la seconda volta il parco fluviale si presta come palcoscenico per la musica classica. A una squillante apertura a sorpresa rispondono i legni di Cristina Boaglio (flauto), Andrea Sarotto (clarinetto) e Paola Sales (fagotto). Alla loro musica cortese fan eco le corde di Matteo Giacosa (violino) e Renato Procopio (chitarra). La conclusione della passeggiata è quest'anno ispirata al mondo della natura, quasi un'eco della passeggiata, eseguito al flauto da Sara Bondi e al pianoforte da Anna Barbero. Durante il tragitto sfiziose degustazioni di prodotti tipici. Ore 21.30 ritorno in navetta al Santuario degli Angeli. In caso di pioggia la manifestazione si svolgerà in Sala San Giovanni.

Partenza da Viale Angeli, imbocco pista ciclabile poco prima del Santuario. Iscrizione obbligatoria, quota di partecipazione € 3,00 a persona. Cuneo, pista ciclabile torrente Gesso



Sabato 12 ore 9.30 Il disegno naturalistico

Laboratorio di disegno per adulti con tecnica a matita per rappresentare particolari naturalistici dal vero: vicino - vicinissimo. Partecipazione gratuita, iscrizione obbligatoria. Cuneo*

Giovedì 24 ore 21 Il parco in campeggio

Serata di presentazione del Parco fluviale Gesso e Stura presso il Campeggio Bisalta con video e "passeggiata virtuale" tra natura e storia. Partecipazione gratuita. Cuneo, Campeggio Bisalta

Venerdì 25 ore 17.30 Serpenti danzanti

Con materiale di recupero si realizzano simpatici serpenti ballerini. In apertura

introduzione sul curioso mondo degli anfibii e dei rettili presenti nel parco. Laboratorio per bambini dai 6 ai 12 anni. A seguire possibilità di merenda sinoira libera.

Partecipazione gratuita, iscrizione obbligatoria. Cuneo*

Sabato 26 ore 9.30 Il disegno naturalistico

Laboratorio di disegno per adulti con tecnica acquerello per rappresentare particolari naturalistici dal vero: vicino - vicinissimo. Partecipazione gratuita, iscrizione obbligatoria. Cuneo*

agosto

Sabato 2 ore 16 I giocattoli di Prezzemolo

Bambini e genitori insieme per costruire i giocattoli di una volta con l'animazione di Prezzemolo. Possibilità di merenda sinoira libera con dolce offerto dal parco. Iscrizione obbligatoria, quota di partecipazione € 5,00 a famiglia. Cuneo*

Da martedì 12 a sabato 16 EcoFestivalCuneo

Rassegna cinematografica con film di animazione a tema ecologico: sezioni corto, medi e lungometraggi. Sabato 16 proiezione dei quattro film vincitori del concorso internazionale. Iniziativa dell'Assessorato Turismo e Spettacoli del Comune di Cuneo e dell'associazione Cercando il Cinema. Cuneo, arena estiva, via Cacciatori delle Alpi 4
Info: www.cercandoilcinema.it e-mail ecofestivalcuneo@cercandoilcinema.it



Venerdì 29 ore 17.30 e 21 Bat night

Un originale appuntamento con i pipistrelli, in occasione della Giornata europea dei chiroteri. Ore 17.30 laboratorio per ragazzi dagli 8 ai 14 anni per la realizzazione delle Batbox. Iscrizione obbligatoria. Possibilità di merenda sinoira nell'area attrezzata. Ore 21 serata aperta al pubblico. Partecipazione gratuita. Cuneo, Basse di Stura

*I luoghi di ritrovo non specificati verranno indicati al momento dell'iscrizione.

Info e iscrizioni: tel. 0171.444501 parcofluviale@comune.cuneo.it



Vuoi ricevere i prossimi numeri di Metronatura?

Compila il coupon con i tuoi dati e invialo per posta a Comune di Cuneo - Settore Ambiente e Mobilità - piazza Torino 1 oppure via fax allo 0171.602669. Ti informeremo su tutti gli appuntamenti del parco e riceverai gratuitamente a casa i prossimi numeri di Metronatura.

nome e cognome

indirizzo

cap città nato il

telefono

e-mail

Ai sensi della normativa sulla tutela dei dati personali sono consapevole di avere piena libertà di scelta sul rilascio del mio consenso, ma che in caso di rifiuto il Comune di Cuneo, titolare del trattamento dei dati, non potrà erogarmi i servizi previsti. Esprimo pertanto il mio consenso al trattamento dei dati per la:

- ricezione all'indirizzo postale indicato del mezzo informativo cartaceo "Metronatura";
- ricezione all'indirizzo elettronico indicato di comunicazioni inerenti

attività o novità inerenti il Parco Fluviale Gesso e Stura;

- conservazione dei dati negli archivi informatici del titolare del trattamento dei dati, al fine di informare su eventuali altre manifestazioni di analogia natura.

In qualunque momento le informazioni potranno essere cancellate o rettificare su mia richiesta al Comune di Cuneo - Settore Ambiente e mobilità.

Autorizzo il trattamento dei miei dati personali ai sensi del d.Lgs 196/2003.

FIRMA

Scrivici un'idea, un desiderio legato al parco che sta crescendo